# HISTORIA DEL CENTRO ÁRBOL BONITO (GRAN CANARIA)

**Colegio Salesianas. (Árbol Bonito)**

**Carretera del centro, 54**

**Teléfono: 928311454**

**Las Palmas de Gran Canaria**

**Datos Generales**:

Realidad de la comunidad de SSCC del Árbol Bonito 2016-17.

En este centro contamos con 10 cooperadores con una media de edad de 59 años, siendo esta nuestra preocupación.

Contamos con dos aspirantes llevan un año de formación y están integrado por un grupo de aspirantes de Guanarteme, Tomás Morales y Árbol Bonito.

Nos reunimos todos los miércoles de 18 a 19:30. Los dos primeros miércoles damos temas, el tercero información de la misión de cada una de sus miembros, luces y sombras si las hubiera, ayuda del grupo si fuera necesario, y el cuarto oración comunitaria en la capilla. La reunión de consejo los dia 24 de 18.00 a 19.00 horas.

La reunión se organiza de esta manera: oración veinte minutos preparada por un CCSS salesiano diferente, temas sesenta minutos y los últimos diez minutos información si la hubiera., misión están insertadas en la salesianas, antiguas alumnas, adma y oratorio.

Mision de los SSCC están: oratorio, antiguas alumnas, ADMA, pastoral de la salud, visitadora de la virgen, clases de apoyos con niños del barrio batan, san roque y san juan, colaboración con asociación de vecinos y voluntariado con niños con necesidades NNEE., inserción de minusválidos, físicos, psíquicos, sensoriales y asociados.

El consejo actual está compuestos:

Sor María del Valle delegada, Santiago Castro Coordinador y vocal de formación, Margarita Oronoz secretaria ( la lleva Natividad Rodríguez de forma provisional), Conchi Guanche tesorera, vocal de joven y misión.

Esta comunidad esta compuesta por: Concepción Guanche, Margarita Oronoz, Carmen Suárez, Carmen Medina, Gloria Montesdeoca, Maruca Santana, Soledad Santana, Esperanza Santana, Nati Rodriguez y Santiago Castro Martín.

**EVOLUCIÓN HISTORICA**

La casa de las Hijas de María Auxiliadora del colegio San Juan Bosco, Arbol Bonito, se fundó en 1946, siendo su primera alumna Carmen que actualmente tiene 96 años.

En aquel entonces esta zona estaba muy alejada y por el costado izquierdo mirando al mar discurre el barranco Guiniguada su significado en guanche el que siempre lleva agua, en la parte de la derecha estaba la ladera de San Juan esta se comunicaba con Las Palmas capital unos caminos tortuosos las hermanas pernoctaba en el colegio de Guanarteme.

En el año 1977, vinieron Don Francisco Escribano, Sor Rosario Betancor y matrimonio de la Orotava (German y Nena), que habían hecho promesa hacia un par de años para exponernos la vocación de SSCC, de esta visita no surgión ningún aspirante pero si que se formo un grupo de Hogares formado por Dora y Chabo, Carmen Suares y Quico Ruano, Conchi y Santiago Castro, una viuda Yolanda siendo su consiliario Eulogio Salesiano D.Bosco y sor Herminia Aleman, dos años más tarde de estos hogares salió un grupo de aspirantes a SSCC, del cual en 1984 el 29 de enero, hicieron la promesa con siete más de Telde siendo estas los primeros SSCC de esta isla.

Fuimos elegidos centro el dia 12 de junio de 1991, siendo inspectos SDB. Don Eusebio Muñoz Ruiz, Inspectora FMA. Sor Rosario del Trigo, Coordinador SSCC. Rafael Cabezon Moya y secretario Nicolas Nieto Muño

**PROMESAS**

**1º PROMESA:** 1ª el 28 de enero de 1984, en la ciudad de Telde tuvieron lugar las primeras promesas previo retiro en la casa espiritualidad de Bañadero bastante emotivo y profundo impactándonos la frase que nos dejó Don Francisco Escribano y Sor Rosario Betancor, “ESTAMOS AQUÍ PARA COMPLICARLES LA VIDA”, y es verdad porque el seguimiento de Jesús con el estilo Salesiano si que nos interpela.

También estuvieron presente Sor Herminia Alemán como delegada del Arbol Bonito y Sor Pilar Rivero delegada de Telde.

Por el Arbol hicieron promesa, Concepción Guanche Ferrera, Pino Rodríguez, Gloria Montesdeoca, Carmen Medina y Santiago Castro Martín.

Por Telde Pilar Tabio, el matrimonio Sanabria(Mari Carmen y Pepe), Carmelo Déniz, Isabel y Mari Carmen.

En el grupo del Arbol Todos siguen en inactivo Pino Rodriguez que por enfermedad que la tiene inmovilizada.

El día de San Juan Bosco, dos días más tarde de hacer la promesa fuimos al Sagrado Corazón Barranquillo y tuvimos una oración de Acción de Gracias, se le hizo una pregunta a los que hicimos una pregunta “Quién nos movio hacer la promesa”.

La contestación fue unánime: nos enamoró la filosofía de D. Bosco con los jóvenes.

Recibimos del Rector Mayor D. Iligio Viganos nos envió una carta de felicitación y dándonos ánimos con fecha de 6 de febrero de 1984. ¿Qué detalle?.

2ª **PROMESA:** El 30 de enero de 1993, hicieron la promesa tres nuevos hermanos Kico Ruano, Pino Santana y Dolores Mañes, estos hermanos pensaron en hacer la promesa el 24 de mayo del 1992 pero la tuvieron que posponer pues la delegada y formadora Sor Elisa Gándara falleció el 12 de enero de 1992, y el coordinador del centro Santiago Castro el 20 de enero de ese mismo año sufrió dos ictus quedando el grupo sin Delegada ni Coordinador.

Al incorporarse el Coordinador a 1 de junio no le pareció bien a la directora del colegio y asi se lo hizo costar y que no se le ocurriera coger a los aspirantes pero estos siguieron su preparación en la casa del Coordinador. En septiembre volvió a empezar los grupos con Sor María Luisa.

Este grupo tuvo tres días de retiro en los Benedictinos, estuvieron acompañados por Sor Hermina Alemán  como delegada y Santiago Castro como Coordinador, también los acompaño el resto de los salesianos cooperadores del Arbol.

En la actualidad solo queda Pino Santana (Maruca), Kico Ruano falleció, Dolores Mañes dejo de asistir por enfermedad y pidió la baja.

Maruca Santana

Kico Ruano

3º **PROMESA:** El 23 de marzo de 1995 en Tomás Morales junto con el grupo de aspirante de este centro hizo la promesa Carmen Suarez, se vio que era prudente unirse a este grupo porque habían chicos de 18 a 22 años con una formación más verde. Al hacer la promesa se unió a su centro el Arbol la delegada que la formo Sor Pilar Rivero.

4º **PROMESA:**EL 14 de julio de 1997 hicieron promesa José Miguel y Ángeles siendo Sor Emilia, y Santiago y Conchi, este matrimonio es lo que quedo en un grupo de 22 jóvenes, iban muy bien asistían a las reuniones, ejercicios espirituales, encuentro canario, familia salesiana, hasta que la maledicencia frustraron las decisiones de este maravilloso grupo un poco antes de hacer la promesa disolviéndose el matrimonio anteriormente nombrado y tres chicas siguieron adelante la intención de ser salesianas cooperadores pero las tres chicas fueron vetadas, por tres miembros del consejo de aquel entonces un error pues siguen comprometida activamente en servicios sociales.

Del matrimonio que hizo la promesa no quedan ninguno José Miguel falleció y su mujer se unió a la Cuesta en Tenerife que desapareció.

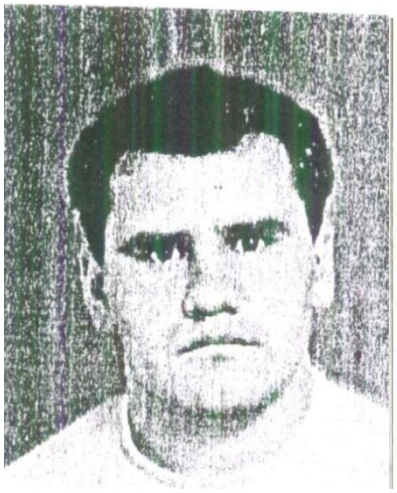

5º**PROMESA:** El 31 de enero del 2000 hicieron promesa Lázaro y Reyes y estaba de delegada Sor Emilia sus formadores fueron Santiago y Conchi, jóvenes que estaban muy implicados en el Oratorio, de estas promesas no quedan ninguno en el Arbol, Lázaro se caso con una chica de Telde y se paso al grupo de ellos y Reyes pidió la baja asuntos personales aunque sigue trabajando en casa de acogida. A la pregunta contestaron "PARA TRABAJAR CON LOS JÓVENES CON ESPIRITU SALESIANO".

6º **PROMESA:**El 20 de noviembre de 2005 hicieron promesa un matrimonio mayor Monset y Luis siendo su delegado Sor Neme y sus formadores Sor Neme, su preparación la más corta de dos años y medio. Al irse la delegada a la península pidieron la baja por estas implicando en la pastoral penitenciaria y un piso tutelado de expresos.

7º **PROMESA:** El 26 de noviembre de 2011 hicieron promesa tres nuevos SSCC. Margarita Oronoz, Esperanza y Soli Santana, su formación con Sor Angelica y la terminaron con Santiago y Conchi, los tres siguen en activo con entusiasmo y entrega.

8º **PROMESA:**El 12 de marzo de 2016 hizo la promesa Navidad Rodriguez, junto con dos de Guanarteme siendo los formadores de Natividad, Conchi y Santiago, y los de Guanarteme, Adrián, siendo dirigida esta promesa por el emérito Rector Mayor D. Pascual Chavez.

**ASPIRANTES:**El la actualidad han comenzado un grupo de dos que lleva su formación junto con aspirantes de Guanarteme y Tomás Morales.

**HERMANOS ALEJADOS:**Si tiene contacto semanalmente con todos y se les invitan a las eucaristías y eventos de la familia Salesiana dándoles también los temas semanalmente.

**Hemos tenido como Delegada a:**Sor Herminia Alemán, Sor Elisa Gandara, Sor Cristina Fumero, Sor Herminia, Sor Luisa, Sor Ampara, Sor Emilia, Sor Neme, Sor Angélica, Sor Isabel Bissotto, Sor Mame y actualmente Sor María del Valle.

**PROYECTOS DEL CENTRO**

El proyecto anual los hacemos refundiendo los objetivos generales y líneas de acción de la inspectoria FMA y SDD y la diócesis.

Nos hemos propuesto hacernos presente en todas las actividades del colegio con nuestra colaboración y entrega haciendono más presente en las actividades juveniles.

**HISTORIA MUSICAL**

La experiencia tanto musical como teatral del grupo es poca y se basa en el momento de convivencia. La única experiencia que se podría comentar la de un salesiano cooperador que ha dirigido teatro y musicales, con chicos NNEE representada al público para recaudar fondos para estos chicos.

Sitios donde han actuado en Las Palmas, Salesianos, Arbol Bonito y Alfredo Krauss, y en el pueblo de Arinaga.

Obras interpretadas: la bella y la bestia, la rebelión de los animales, soy canario, la leyenda de Juan Grande.

Mini obra de navidades: Gumidafe, deja de roncar abuelo, el angelito que no tenia cuna, blancanieve y los siete enanitos, camariere(en Italiano)

Alguna de estas obras por escritas y otras adaptadas para niños NNEE.....

**CONSEJOS QUE HAN HABIDO**

En 1984, se eligió en primer consejo oficial del centro como delegada estaba Sor Herminia Alemán coordinador Santiago Castro, secretaria Pino Rodríguez, tesorera Carmen Medina, vocal de Joven Gloria Montesdeoca, este consejo duró 12 años.

En 1990, intercambiaron los cargos Pino Rodríguez y Santiago Castro.

En 1996, coordinadora Pino Rodríguez, secretaria Gloria Montesdeoca, tesorero Francisco Ruano, Vocal de Misión Carmen Medina.

En 1999, coordinador Santiago Castro, secretaria Pino Rodríguez, tesorera Carmen Medina, vocal de misión Gloria Montesdeoca, vocal de juventud Angeles.

Al año se dio de baja Angeles y paso a su puesto Conchi Guanche.

En el 2002, coordinador Conchi Guanche, secretario Santiago Castro, tesorera Carmen Medina.

En el 2005, coordinador Santiago Castro, secretaria Maruca Santana, y tesorera Margarita Oronoz.

En el 2006, se remodeló el consejo Margarita al no poder hacer su función tomando Maruca Santana su lugar.

En el 2008, coordinadora Conchi Guanche, secretaria Maruca Santana, tesorero Santiago Castro.

En el 2009, nueva remodelación coordinadora Conchi Guanche, secretaria Margarita Oronoz, y tesorero Santiago Castro.

En el 2012, coordinador Santiago Castro, secretaria Margarita Oronoz , tesorera Conchi Guanche.

En el 2016, Margarita Oronoz por motivos familiares deja el cargo siendo sustituida por Natividad Rodríguez.

**SEMBLANZA DE LOS QUE SE MARCHARON**

El hacer la semblanza de los que se han ido es muy fácil, los tres maravillosos, han dejado huella en el grupo pero como hay que hacerlo individual hay que hacerlo:

Sor Elisa Gandala, con la serenidad que da el tiempo, que nos dejó pues una de la mejores delegada que hemos tenido. Una delegada que después del subidón de la promesa nos aclaró algunos puntos, fue la que encausó sobre la economía del centro, fui idea de ella lo de las rifas y loterías, tomamos conciencia más seria sobre la espiritualidad, trabajo y consiguió que la hermanas nos aceptaran más porque en ese entonces no tenían muy bien asumido los de los SSCC., fue por primera vez y última que tuvimos un sitio donde reunirnos, a su muerte nos la quitaron  y desde entonces donde podemos o nos dejan.

Como persona maravillosa, como cristiana fiel seguidora de Jesús no dudaba en ir con alguno de nosotros a visitar a personas sin techos, llevar medicamentos a los enfermos, visitar a mujeres que habían tenido una vida nada aconsejable y al llegar a cierta edad no tenia dinero y desesperada.

Y por último FMA., una entrega total a los jóvenes y a las personas más necesitadas.
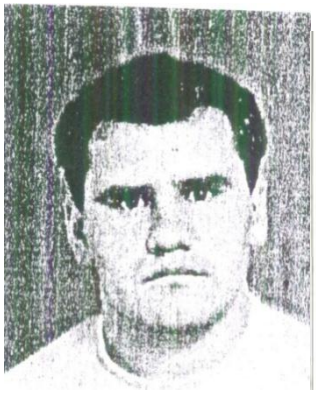
Francisco Ruano, conoció tanto como su señora Carmen Suárez a los SSCC por los hogares y después de una preparación hicieron la promesa. Quico como todo le llamábamos era una persona servicial y una gran disponibilidad era el cocinero de todas las convivencias que íbamos, como cristiano era un gran ejemplo de un seguidor de Jesús, como persona afable y servicial y como SSCC tenia muy arraigado el espíritu salesiano. José Miguel, estuvo con nosotros dos años era nuestra gran esperanza tanto él como su esposa Angeles era un gran ejemplo entre los jóvenes, como cristiano muy piadoso que entendió muy bien el mensaje evangelico de Cristo, como persona servicial y predispuesto a ayudar a todo y como SSCC, un claro exponente de cómo tiene que ser un joven comprometido, su muerte nos impactó por inesperada, se sintió una tarde noche mal y al día siguiente a media mañana subió a la casa del padre.